

Virum Brolaug  
V/ Hans Nielsen  
Virum.brolaug@gmail.com

Dato: 30-04-2015  
Ref: LONGK  
J.nr.: 20150430035

## **Dispensation til at etablere en bådebro i Furesøen ud for Furesøvej 39 matr. nr. 29 c Virum By, Virum**

Lyngby-Taarbæk Kommune har den 8. april 2015, fra Virum Brolaug, modtaget en ansøgning om etablering af en bådebro i Furesøen. Ansøgningen har forinden været sendt til Naturstyrelsen, Østsjælland, som den 24. april 2015 har meddelt tilladelse til projektet, dels som ejer af søen og dels som myndighed i forhold til "Bekendtgørelse om færdsel mv. på Furesøen". Broen ønskes placeret ud for ejendommen Furesøvej 39, Virum matr. nr. 29c Furesøen er beskyttet efter Naturbeskyttelseslovens § 3. Det vil sige, at der ikke må foretages ændringer af søens tilstand uden dispensation fra myndigheden. Efter Naturbeskyttelseslovens § 65, stk. 3 kan kommunalbestyrelsen i særlige tilfælde dispensere fra Naturbeskyttelseslovens § 3.

### **Kommunens afgørelse**

Lyngby-Taarbæk Kommune giver hermed dispensation efter § 65 stk.3, jf. § 3 i lov om naturbeskyttelse til etablering af en bro, på følgende vilkår:

1. Broen skal opføres som beskrevet i ansøgningsmaterialet.
2. Søbunden må ikke påvirkes, ud over de steder, hvor de enkelte "ankre" placeres og pløkkerne rammes ned.
3. Der må ikke foretages terrænændring ved broens fastgørelse på land.
4. Tilladelse fra grundejer af 24. april 2015 skal efterfølges.

### **Baggrund**

Virum- Brolaug søger om dispensation til at etablere i alt 3 broer ud i Furesøen. Broerne ønskes etableret ved de kommunalt ejede arealer, Furesøparken, Furesøvej 39, Furesøvej 125B og Kaningården Furesøvej 161-165.

Furesøen ejes af Naturstyrelsen Østsjælland som den 24. april 2015 har givet Virum Brolaug fuldmagt til projektet, ligesom der også foreligger en fuldmagt fra Lyngby-Taarbæk Kommune Center for Arealer og Ejendomme, Lyngby Rådhus dateret den 20. oktober 2014.

Tilladelsen fra Naturstyrelsen, Østsjælland, er givet på vilkår og under den forudsætning, at Lyngby-Taarbæk Kommune kan give dispensation til projektet efter

Rådhuset  
Lyngby Torv 17  
2800 Kgs. Lyngby

Tlf. 45 97 30 00  
Dir. 45 97 34 90  
longk@ltk.dk  
miljoplan@ltk.dk  
www.ltk.dk

**Center for  
Miljø og Plan**

Naturbeskyttelseslovens § 3 (beskyttede naturtyper) og § 16 (søbeskyttelseslinien).

Broen ud for Furesøvej 39 bliver i alt 10 m lang, hvor det første brofag, er en skrårampe på 5,0 m der fastgøres på land og rækker ud over stenene der danner kystsikring, det følgende fag på 5,0 m går vandret ud herfra, i en højde på 20 cm over middel vandstand.

Broen fastgøres på bunden ved hjælp af en galvaniseret T stålprofil på ca. 10\*10 cm for hver 5 m, herfra rammes der i hver side af profilen 2 galvaniserede stålpløkker fast på 2"\*120 cm.

Der blev den 12. marts 2015 foretaget besigtigelse af området med repræsentanter fra Center for Arealer og Ejendomme, Lyngby-Taarbæk Kommune og fra Virum Brolaug. Center for Miljø og Plan foretog besigtigelse den 21. april 2015.

Af ansøgningen fremgår det, at "Formålet med broerne er, at forbedre borgernes muligheder for at benytte de offentlige parker langs Furesøkysten fra både vand og landsiden. Det vil forøge Furesøkystens rekreative værdi i de kommunale parker til glæde for de der ønsker, at nyde naturen og landskabet. De 3 broer vil foruden landgang, søsætning og optagning af både også give mulighed for ophold på broerne, hvor man f.eks. kan opleve søens natur og klare vand, fiske med ketsjer, solbade, slappe af og dyppe fødderne."

Furesøen er i Statens Vandplan for Øresund – Hovedopland 2.3, vanddistrikt Sjælland (2010-2015) målsat til at have et godt økologisk potentiale, den nuværende tilstand er moderat økologisk potentiale. Der er ikke i denne planperiode indsatser for Furesøen. Furesøen er endvidere udpeget som Natura 2000 område (nr. 139) bestående af Habitatområde nr. 123 og EF-fuglebeskyttelsesområde nr. 109.

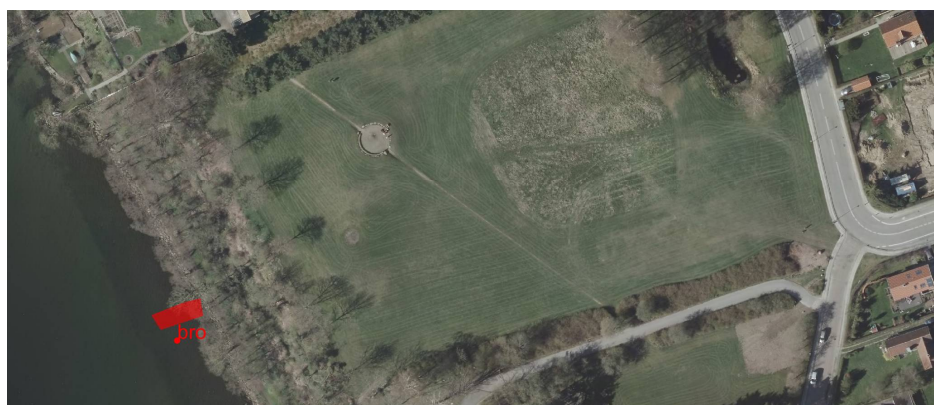

På kortet er den ønskede placering af broen markeret som en rød polygon

### Kommunens vurdering

Lyngby-Taarbæk Kommune har vurderet hvorvidt området er yngle- eller rasteplass for bilag-IV arter, og om ændringen af tilstanden kan have negativ indflydelse herpå.

Kommunen er ikke bekendt med, at der er registreret bilag-IV arter i området eller i tilknytning hertil. Kommunen vurderer, at indgreb af denne karakter ikke vil have negativ påvirkning på området.

Søens beliggenhed i Natura-2000, og i Fuglebeskyttelsesområde er ligeledes vurderet og udpegningsgrundlaget for området er:

Udpegningsgrundlaget for Natura-2000 Habitatområde 123 og Fuglebeskyttelsesområde 109:

Naturtype	Beskrivelse
<b>3140</b>	Kransnålealgesø
<b>3160</b>	Brunvandet sø
<b>6210</b>	Kalkoverdrev
<b>6410</b>	Tidvis våd eng
<b>7140</b>	Hængesæk
<b>7230</b>	Rigkær
<b>9130</b>	Bøg på muld
<b>91D0</b>	Skovbevokset tørvemose
<b>3150</b>	Næringsrig sø
<b>3260</b>	Vandløb
<b>6230</b>	Surt overdrev
<b>7220</b>	Kildevæld
<b>9110</b>	Bøg på mor
<b>9160</b>	Eg blandskov
<b>91E0</b>	Elle-og Askeskov
<b>Arter</b>	
<b>1014</b>	Skæv vindelsnegl
<b>1016</b>	Sumpvindelsnegl
<b>1042</b>	Stor kærguldsmed
<b>1082</b>	Lys skivevandkalv
<b>1166</b>	Stor vandsalamander

Fuglebeskyttelsesområde nr.109	
<b>Rørhøg</b>	Ynglefugl
<b>Plettet rørvagtel</b>	Ynglefugl
<b>Isfugl</b>	Ynglefugl

Etablering af broen forudsættes gennemført med såkaldte ankre der fastholdes på bunden af 2" tykke rør, to i hver ende af ankeret, der rammes ned i søbunden. Søbunden påvirkes umiddelbart af placeringen af et anker for hver 5. meter, men da dimensionen på hvert anker kun er 10 cm i bredden vurderes det, at Habitatområdet og dermed også § 3 arealet ikke påvirkes væsentligt. Ved optagning af broen i vinterhalvåret, forbliver ankrene liggende på bunden, og broen kan genetableres uden indgreb i søbunden.

Påvirkning af EF-fuglebeskyttelsesområdet vurderes som mindre betydende, idet etableringen af broen vurderes kun at afstedkomme en beskeden øget sejlads og dermed beskeden øget forstyrrelse i forhold til den sejlads, der kan foregå fra bredden uden af broen etableres. De arter, der udgør udpegningsgrundlaget, vurderes ikke at blive påvirket, fordi de overvejende yngler, raster og fouragerer andre steder inden for beskyttelsesområdet.

Kommunen vurderer således, at tilladelsen **ikke** er i konflikt med bestemmelserne i Habitatbekendtgørelsen (BEK 408 1/5 2007).

### **Konklusion**

Lyngby-Taarbæk Kommune vurderer samlet, at det beskrevne projekt ikke har negativ virkning på hverken udpegningsgrundlaget for Natura-2000, eller §3 området, og kan derfor give dispensation på de anførte vilkår.

### **Andre tilladelser**

Søbeskyttelseslinien:

På landsiden af søbredden foretages der ifølge ansøgningsmaterialet ikke terrænændringer, placeres bebyggelse eller fortages beplantning i forbindelse med selve bådebroen. Lyngby-Taarbæk Kommune vurderer derfor, at broprojektet ikke er omfattet af § 16 i Naturbeskyttelsesloven, og derfor foretages der ingen yderligere sagsbehandling i den sammenhæng.

### **Klage**

Kommunens afgørelse kan inden fire uger efter afgørelsen er meddelt, dvs. **inden d. 28.maj 2015 kl. 23.59** ankes til Natur- og Miljøklagenævnet, jf. vedlagte klagevejledning.

Tilladelsen må ikke udnyttes, før klagefristen er udløbet.

Hvis kommunens afgørelse ønskes prøvet ved domstol, skal sagen være anlagt inden 6 måneder efter, at afgørelsen er meddelt.

### **Andet**

Tilladelsen bortfalder, hvis den ikke er udnyttet inden 3 år

Kommunens dispensation fra naturbeskyttelsesloven fritager jer ikke fra, at skulle indhente tilladelse til forhold som reguleres efter anden lovgivning.

### **Henvendelse til Center for Miljø og Plan**

Du er velkommen til at kontakte Lone Kolenda på tlf. 45973490, hvis der er spørgsmål eller bemærkninger til sagen. Ved skriftlig eller elektronisk henvendelse bedes der henvist til sags nr. 20150430035

Venlig hilsen

#### **Lone Güldner Kolenda**

Team Natur og Overfladevand

#### **Anja Aalling Hansen**

Team Natur og Overfladevand

#### **Kopi af tilladelsen er udsendt til følgende :**

Naturstyrelsen, Østsjælland v/ Lars Stubkjær Nielsen OSJ@nst.dk  
Isn@nst.dk  
Lyngby-Taarbæk Kommune, Center for Arealer og Ejendomme, [arealerejendomme@ltk.dk](mailto:arealerejendomme@ltk.dk),  
[arealdrift@ltk.dk](mailto:arealdrift@ltk.dk)  
Naturstyrelsen Roskilde, [nst@nst.dk](mailto:nst@nst.dk)  
Kroppedal museum, [kontakt@kroppedal.dk](mailto:kontakt@kroppedal.dk)  
Danmarks Naturfredningsforening, E-mail: [dnlyngby-taarbaek-sager@dn.dk](mailto:dnlyngby-taarbaek-sager@dn.dk)  
Danmarks Naturfredningsforening, Lokalkomiteen Lyngby-Taarbæk kommune, E-mail:  
[hans@nielsen.mail.dk](mailto:hans@nielsen.mail.dk)  
Dansk Ornitologisk Forening, København [natur@dof.dk](mailto:natur@dof.dk)  
Dansk Ornitologisk Forening, Lyngby-Taarbæk [lyngby-taarbaek@dof.dk](mailto:lyngby-taarbaek@dof.dk)  
Danmarks Fiskeriforening, E-mail: [mail@dkfisk.dk](mailto:mail@dkfisk.dk)  
Danmarks Sportsfiskerforbund, E-mail: [post@sportsfiskerforbundet.dk](mailto:post@sportsfiskerforbundet.dk)  
Ferskvandsfiskeriforeningen for Danmark, E-mail: [nb@ferskvandsfiskeriforeningen.dk](mailto:nb@ferskvandsfiskeriforeningen.dk)  
Dansk Fritidsfiskerforbund, E-mail: [erling@e-frahm.dk](mailto:erling@e-frahm.dk)  
Friluftsrådet, E-mail: Friluftsrådet, [peng@kajakken.dk](mailto:peng@kajakken.dk)  
[Dansekano- og kajakforbund: Vibeke.preisler@gmail.com](mailto:Vibeke.preisler@gmail.com)  
[Danmarks Idræts-Forbund \(dif@dif.dk\)](mailto:dif@dif.dk) (kap. 4 mv. i det omfang de berører væsentlige rekreative interesser)  
[Dansekano- og kajakforbund: Vibeke.preisler@gmail.com](mailto:dbotf@mail.tele.dk)  
[Dansekano- og kajakforbund: Vibeke.preisler@gmail.com](mailto:dbotf@mail.tele.dk)

## **Klagevejledning:**

### **Naturbeskyttelsesloven**

Afgørelser efter § 65 i lov om naturbeskyttelse kan påklages til naturklagenævnet af ansøgeren, ejeren, offentlige myndigheder, Danmarks Naturfredningsforening samt lokale foreninger og lignende, der har en væsentlig interesse i afgørelsen.

For naturbeskyttelsesloven gælder at:

Klagefristen er 4 uger fra den dag afgørelsen er meddelt.

Din klage skal indgives via Klageportalen, som findes på [www.borger.dk](http://www.borger.dk) og [www.virk.dk](http://www.virk.dk) – eller følg link på forsiden af [www.nmkn.dk](http://www.nmkn.dk).

Din klage er indgivet, når den er tilgængelig for NMKN i Klageportalen, og kommunen vil efterfølgende indsende sin udtalelse om sagen til NMKN samt det materiale der har ligget til grund for afgørelsen.

Når du klager, skal du samtidigt betale et gebyr på kr. 500 som opkræves via betalingskort i Klageportalen. Nævnet vil ikke påbegynde behandlingen af klagen, før gebyret er betalt. Gebyret tilbagebetales, hvis der gives helt eller delvist medhold i klagen. Vejledning om klageforløb og gebyrordning kan findes på Natur- og Miljøklagenævnets hjemmeside [www.nmkn.dk](http://www.nmkn.dk).

Hvis du ønsker at blive fritaget for at bruge Klageportalen, skal du sende en begrundet anmodning til Lyngby-Taarbæk Kommune, Center for Miljø og Plan, Rådhuset, 2800 Kgs. Lyngby. Vi videresender herefter anmodningen til Natur- og Miljøklagenævnet, som træffer afgørelse om, hvorvidt din anmodning kan imødekommes.

Hvis du vil indbringe afgørelsen for domstolene, skal dette ske inden 6 måneder fra afgørelsens eller fra offentliggørelsens dato.

Uanset om der anlægges retssag er man forpligtet til at rette sig efter Natur- og Miljøklagenævnets afgørelse indtil domstolen måtte bestemme noget andet.